



Impacto de la crisis social en la economía y el mercado laboral

Observatorio Laboral
Enero de 2020

sence
Súmate a los nuevos empleos

**OBSERVATORIO
LABORAL**



La crisis social que atraviesa el país desde el 18 de octubre ha tenido impactos importantes sobre la actividad económica en el último trimestre del 2019 y sus perspectivas para el año 2020. El presente reporte presenta un resumen de los principales indicadores económicos y laborales que han sido publicados hasta ahora. Teniendo en cuenta estos antecedentes, el reporte concluye con un recuento de las medidas que está implementando el Gobierno para mitigar el impacto negativo de esta crisis sobre el empleo y el mercado laboral.

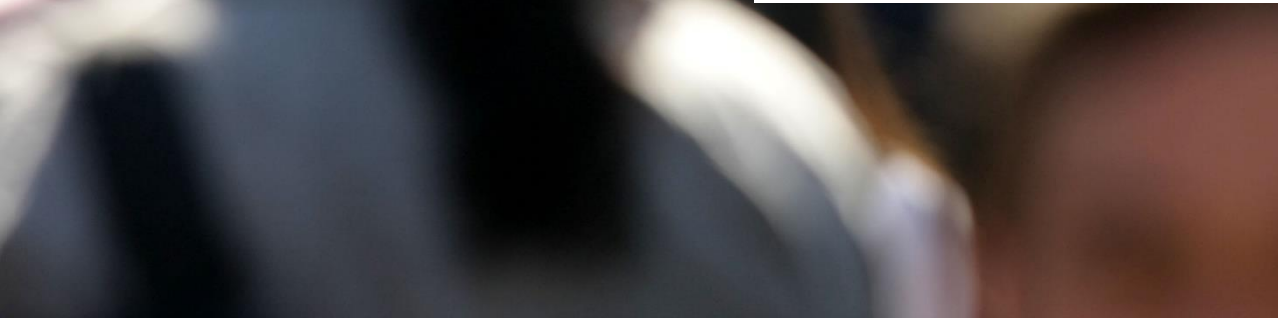



Impacto sobre la economía

Impacto sobre la economía



- » El Indicador Mensual de Actividad Económica (IMACEC) del mes de octubre presentó una caída de 3,4%, mientras que el indicador de noviembre una contracción de un 3,3% (ambas caídas relativas a mes equivalente del año 2018). La caída de octubre constituye el peor resultado de la economía desde julio del 2009 (-3,5%).
- » Las mayores caídas en el IMACEC de noviembre se observaron en el comercio, educación, transporte y restaurantes y hoteles.
- » De acuerdo al Informe de Política Monetaria (IPoM) de diciembre, el crecimiento económico esperado para 2020 se sitúa entre 0,5% y 1,5%.
- » Hacia el 2021, se proyecta que el PIB crecerá entre 2,5% y 3,5%. Esto supone que las disrupciones que están afectando la economía irán desapareciendo.



Impacto sobre la economía

- » En cuanto a la inversión, se proyecta una caída de 4% anual para el año 2020. De acuerdo al Banco Central, ello responde a un descenso significativo de la inversión privada no minera, vinculada a la mayor incertidumbre y el agudo deterioro de la confianza empresarial.
- » La Cámara Nacional de Comercio reportó una caída real anual de 18,5% en las ventas minoristas para la Región Metropolitana durante el mes de noviembre (1).
- » En el caso del Turismo, se estima que la ocupación de alojamientos alcanzó a un 30% de la capacidad total durante los meses de octubre y noviembre, comparado con el 70% durante mismos meses del año 2018 (FEDETUR).
- » La recaudación del IVA, según datos de la DIPRES, cayó 7,2% en noviembre, algo menos que el 8,6% de octubre, respecto a meses equivalente del año 2018.

1) <https://www.cnc.cl/wp-content/uploads/2019/12/Ventas-Comercio-RM-Noviembre-2019.pdf>

A background image showing a financial market data screen. It features a candlestick chart with blue and yellow bars, a yellow trend line, and various numerical data points. A red box highlights the title 'Impacto sobre la economía'.

Impacto sobre la economía

- » De acuerdo con el catastro de empresas afectadas del Ministerio de Economía (2), hay 14.823 empresas afectadas por incendios, saqueos o menores ventas (principalmente de comercio y hotelería), donde un 74% corresponde a micro y pequeñas empresas, que tuvieron daños en sus inmuebles y disminución sustantiva de sus ventas. Esto correspondería a cerca de 75 mil empleados afectados.
- » De acuerdo a estimaciones de la Corporación de Bienes de Capital (CBC), al menos un 7% de los proyectos de inversión programados para el quinquenio 2019-2023 se podrían ver afectados.

2)<https://www.economia.gob.cl/2019/12/06/ministro-palacios-anuncia-la-entrega-de-mas-de-7-000-subsidios-a-pymes-con-dano-material.htm>



Impacto sobre el empleo

Impacto sobre el empleo

- » Según datos de la Dirección del Trabajo (DT), 101.827 trabajadores fueron desvinculados en diciembre del 2019 bajo la causal “necesidad de la empresa”, lo que representa una variación de 145% con respecto al mismo mes en 2018, en que hubo 41.555 desvinculaciones.
- » El sector construcción es el que presenta el mayor número de desvinculaciones por “necesidad de la empresa” (47% del total), con 57.500 en diciembre (alza de 752% respecto al mismo mes de 2018) y 20.166 en noviembre (alza de 285% respecto al mismo mes de 2018).
- » El Índice de Avisos Laborales en Internet (IALI) del Banco Central registró una caída de 18% en el número de vacantes en diciembre de 2019 respecto al mismo mes del año anterior.

Impacto sobre el empleo



- » Un 15% de las empresas encuestadas por el Banco Central durante la tercera semana de noviembre señaló que su dotación disminuirá de forma importante durante el 2020, un 43% que disminuirá de forma leve, un 35% que no se modificará y menos del 10% que su dotación va a aumentar⁽³⁾.
- » La tasa de desempleo podría superar el 10% a inicios del 2020 según proyecciones del Banco Central. En términos absolutos, esto implica que el número de desempleados podría aumentar en más de 200 mil personas respecto a la última cifra publicada por el Instituto Nacional de Estadísticas (630 mil para el trimestre de septiembre, octubre y noviembre del 2019, equivalente a una tasa de desempleo del 6,9%).

3) Muestra de 343 empresas. Más detalles en: <https://www.bcentral.cl/documents/33528/2071303/ipm122019-impactos.pdf/bff8e15a-bda7-3e93-906f-88eb253eed7a?t=1575550725480>

Impacto sobre el empleo



- » El Centro de Microdatos de la Universidad de Chile ha presentado los datos para diciembre de la Encuesta de Ocupación y Desocupación para el Gran Santiago, la EOD muestra una tasa de desempleo de 8,8%⁽⁴⁾ equivalente a 296.331 personas desempleadas durante la semana de referencia (8 al 14 de diciembre). El Centro de Microdatos resalta que es la tasa de desempleo más alta en los últimos tres años y que se ubica sobre el promedio de 7,7% de los últimos diez años. Los jóvenes de entre 14 y 24 años muestran una tasa promedio mayor de desocupación. En cuanto a los sectores más afectados por el desempleo serían: construcción (13,4%), comercio (11,1%) y transporte (9,3%)



Medidas de contingencia en curso

Medidas de SENCE para enfrentar la crisis social



Programa Reinvéntate (SENCE):

- » En su segunda versión, este programa está destinado a personas cesantes; y elegibles según los requisitos de acceso(8). Imparte capacitación presencial para la formación en habilidades técnicas o transversales, con una duración de entre 80 y 400 horas.
- » Incluye un componente de apoyo sociolaboral, así como subsidio de locomoción y/o alimentación.
- » Las capacitaciones corresponden a áreas de gran crecimiento y demanda, como Logística, Computación e Informática, Telecomunicaciones, Construcción y Energías Renovables.
- » El presente llamado cuenta con 1.350 cupos disponibles.
- » Disponible en 10 regiones del país, sumándose pronto Ñuble y Magallanes.
- » Algunos ejemplos de cursos: Operaciones básicas de conducción de un Dron (RPA) y Operación de Grúa Horquilla.

<https://sence.gob.cl/personas/noticias/sence-abre-1350-cupos-de-capacitacion-para-personas-que-han-quedado-sin-trabajo-y-que-buscan-reinventarse>

Medidas de contingencia en curso



Levantemos
tu Pyme

- » Como respuesta a las dificultades que han debido enfrentar principalmente las Pymes, el Ministerio de Economía implementó a través de SERCOTEC el programa “Levantamos Tu Pyme”, que consiste en la entrega de subsidios que van entre \$500 mil y \$4 millones de pesos para financiar activo fijo y entregar condiciones preferenciales de acceso a financiamiento (mediante garantías FOGAIN de Corfo).
- » El día 20 de enero se publicó en el Diario Oficial la Ley 21.207 ⁽⁵⁾ que establece diversas medidas tributarias y financieras destinadas a apoyar a las micro, pequeñas y medianas empresas. Esta ley contempla la postergación el pago del IVA para las empresas que hayan sido afectadas por el estallido social. Se establece también la devolución anticipada del impuesto a la renta. Se realiza un aporte de capital al fondo de garantías FOGAPE y se crea un marco regulatorio que permite a micro, pequeñas y medianas empresas recibir donaciones.

5) <https://www.gob.cl/recuperacioneconomica/>

Medidas de contingencia en curso

#BienesConTuPyme

Desglose de inmuebles y terrenos fiscales arrendados por región



- » El Ministerio de Bienes Nacionales está impulsando el Plan Apoyo Especial para MiPymes que arriendan una propiedad fiscal, ofreciendo la suspensión del arriendo hasta por 6 meses y la repactación por hasta 12 meses, las beneficiadas podrían ser para 1.938 MiPymes.
- » El 12 de diciembre se publicó en el Diario Oficial la Ley 21.193 que modifica la Ley 21.131 de Pago a 30 días (adelantando el plazo máximo de pago a las empresas de 60 a 30 días)
- » Corfo lanzó una plataforma público-privada para ayudar a las MiPymes en temas de opciones de financiamiento y asesoría experta.
- » El Gobierno ha anunciado un Plan de Protección del Empleo y Reactivación Económica⁽⁶⁾. Bajo este programa, el Ministerio de Hacienda comprometió US\$ 5.500 millones: US\$ 3.025 de millones estarán destinados a inversión pública, US\$ 1.950 de apoyo a las Mipymes y el resto a otras medidas. Se espera que este plan genere en torno a 100 mil empleos durante el 2020.

6) <https://www.gob.cl/recuperacioneconomica/>

Medidas de contingencia en curso



- » A comienzos del presente año el Ministerio del Trabajo ha ingresado un proyecto de ley⁽⁷⁾, con suma urgencia, que busca proteger los empleos y mejorar los beneficios del Seguro cesantía. Bajo este proyecto, el trabajador puede recibir los ingresos de una jornada reducida, pactada con el empleador, que puede ser complementados con el uso de los fondos del seguro de cesantía solidario. Adicionalmente, el proyecto aumenta en 10 puntos porcentuales la tasa de reemplazo de los primeros tres giros para las personas con contrato indefinido y de los dos primeros retiros para aquellos que tengan contrato a plazo fijo. Además, se reduce de 12 a 10 las cotizaciones continuas o discontinuas en la cuenta individual de cesantía que se exige a los trabajadores con contrato indefinido como condición para cobrar el seguro.

⁷⁾ <https://www.mintrab.gob.cl/a-la-comision-de-trabajo-del-senado-ministerio-del-trabajo-ingresa-con-suma-urgencia-proyecto-para-protger-el-empleo-y-mejorar-beneficios-del-seguro-de-cesantia/>



sence
Súmate a los nuevos empleos

**OBSERVATORIO
LABORAL**