

Este reporte de resultados tiene como objetivo presentar la situación laboral previa y ex post de los usuarios capacitados por medio del programa Franquicia Tributaria, para aquellos usuarios que aprobaron durante el año 2015. Las fuentes de información que permitieron la construcción de las estadísticas contenidas en este documento son: bases administrativas del programa y base del seguro de cesantía<sup>1</sup>.

Las estadísticas contenidas en este reporte permiten observar las condiciones de los usuarios en cuanto a cotizaciones y salarios antes del ingreso del programa y posterior a su egreso, lo que permite analizar si se presentan variaciones entre ambos periodos. **Cabe mencionar y recalcar que las estadísticas e indicadores que se presentan en este reporte no corresponden a efectos directos y atribuibles al programa, ya que no responden a una evaluación de impacto.**

## Antecedentes administrativos del programa

El total de usuarios registrados en la base administrativa utilizada para este reporte corresponde a un total de 646.030 personas, quienes aprobaron el programa durante el año 2015. La tabla n°1 muestra la distribución de esos usuarios según el mes de inicio y término del curso.

**TABLA N°1: MESES DE INICIO Y TÉRMINO DEL CURSO PARA LOS USUARIOS QUE APROBARON DURANTE EL AÑO 2015.**

Mes de inicio curso año 2015	Mes término curso año 2015												Total
	Enero	Febrero	Marzo	Abril	Mayo	Junio	Julio	Agosto	Septiembre	Octubre	Noviembre	Diciembre	
<b>Enero</b>	24.506	2.351	690	57	42	18	2	-	-	1	1	1	<b>27.669</b>
<b>Febrero</b>	-	14.719	1.627	463	89	6	24	-	1	7	2	15	<b>16.953</b>
<b>Marzo</b>	-	-	23.847	5.232	1.551	916	1.070	366	41	19	134	68	<b>33.244</b>
<b>Abril</b>	-	-	-	32.309	8.620	2.118	1.021	772	388	357	145	173	<b>45.903</b>
<b>Mayo</b>	-	-	-	-	32.080	12.662	1.968	919	508	432	179	189	<b>48.937</b>
<b>Junio</b>	-	-	-	-	-	43.738	10.794	2.363	957	537	275	264	<b>58.928</b>
<b>Julio</b>	-	-	-	-	-	-	45.898	10.681	2.470	1.773	1.211	411	<b>62.444</b>
<b>Agosto</b>	-	-	-	-	-	-	-	47.854	15.456	3.784	1.172	1.315	<b>69.581</b>
<b>Septiembre</b>	-	-	-	-	-	-	-	-	35.525	15.256	2.294	1.938	<b>55.013</b>
<b>Octubre</b>	-	-	-	-	-	-	-	-	-	54.262	15.062	5.531	<b>74.855</b>
<b>Noviembre</b>	-	-	-	-	-	-	-	-	-	-	58.661	24.257	<b>82.918</b>
<b>Diciembre</b>	-	-	-	-	-	-	-	-	-	-	-	69.585	<b>69.585</b>
<b>Total</b>	<b>24.506</b>	<b>17.070</b>	<b>26.164</b>	<b>38.061</b>	<b>42.382</b>	<b>59.458</b>	<b>60.777</b>	<b>62.955</b>	<b>55.346</b>	<b>76.428</b>	<b>79.136</b>	<b>103.747</b>	<b>646.030</b>

Fuente: Base de datos administrativa de SENCE.

<sup>1</sup> La base del seguro de cesantía se encuentra actualizada al mes de diciembre de 2016 para la fecha de elaboración de este reporte.

## **Información contenida en este reporte**

A continuación, se presenta de manera desagregada la información contenida en este reporte:

### **a) Resultados generales**

- ✓ Distribución de usuarios según la cantidad de cotizaciones que presentan en los doce meses previos y posteriores a su paso por el programa.
- ✓ Proporción de usuarios que mejoran su renta posterior al egreso del programa.

### **b) Resultados por sexo**

- ✓ Distribución de usuarios según la cantidad de cotizaciones que presentan en los doce meses previos y posteriores a su paso por el programa, diferenciando entre hombres y mujeres.

### **c) Resultados por mes de egreso**

- ✓ Proporción de cotizantes y su renta promedio en el mes previo al ingreso al programa y según mes de egreso de éste, considerando desde el primer al doceavo mes.
- ✓ Proporción de cotizantes y su renta promedio en el mes previo al ingreso al programa y según mes de egreso de éste, considerando desde el primer al doceavo mes, distinguiendo según hombres y mujeres.

### **d) Resultados por sector económico**

- ✓ Proporción de cotizantes y su renta promedio en el mes previo al ingreso al programa y según mes de egreso, considerando desde el primer al doceavo mes, por sector económico.

### **e) Resultados por región**

- ✓ Proporción de cotizantes y su renta promedio en el mes previo al ingreso al programa y según mes de egreso, considerando desde el primer al doceavo mes, por región.

## Resultados

El análisis de la situación previa y posterior al programa permite observar las condiciones de los usuarios en cuanto a cotizaciones y salarios antes del ingreso del programa y posterior a su egreso, lo que permite analizar si se presentan variaciones entre ambos periodos. *Cabe mencionar y recalcar que las estadísticas e indicadores que se presentan en este reporte no corresponden a efectos directos y atribuibles al programa, ya que no responden a una evaluación de impacto.*

### a) Resultados generales

Los primeros resultados que se presentan corresponden a la distribución de usuarios según cantidad de cotizaciones en los doce meses previos y posteriores al desarrollo del programa. Según las cifras expuestas en la tabla n°2 un 87,6% de los usuarios presentaron al menos una cotización durante los doce meses anteriores al ingreso del programa. Si se observan las mismas cifras para el periodo de post egreso, el total de usuarios con al menos una cotización en un periodo de doce meses desciende a 88,9%.

Adicional a las cotizaciones, la segunda variable de interés corresponde a la renta que presentan los usuarios que se encuentran trabajando, donde se aprecia que la renta promedio de los doce meses previo al ingreso del programa aumenta en un 10,4% para los doce meses posteriores al egreso.

**TABLA N°2: DISTRIBUCIÓN DE USUARIOS SEGÚN CANTIDAD DE COTIZACIONES PRESENTADA DURANTE LOS 12 MESES PREVIOS Y POSTERIORES AL INGRESO DEL PROGRAMA.**

Cantidad de cotizaciones	Situación laboral 12 meses previos al inicio del programa		Situación laboral 12 meses posteriores al egreso del programa	
	Cotizantes	Porcentaje	Cotizantes	Porcentaje
0	80.206	12,4%	71.523	11,1%
1	8.411	1,3%	6.058	0,9%
2	8.261	1,3%	6.376	1,0%
3	8.286	1,3%	6.600	1,0%
4	9.067	1,4%	7.305	1,1%
5	9.543	1,5%	8.271	1,3%
6	10.656	1,6%	9.434	1,5%
7	12.465	1,9%	11.321	1,8%
8	14.725	2,3%	12.972	2,0%
9	17.846	2,8%	15.852	2,5%
10	23.092	3,6%	19.980	3,1%
11	28.205	4,4%	25.737	4,0%
12	415.267	64,3%	444.601	68,8%
<b>Total</b>	<b>646.030</b>	<b>100,0%</b>	<b>646.030</b>	<b>100%</b>
<b>Total de personas con al menos una cotización</b>	<b>565.824</b>	<b>87,6%</b>	<b>574.507</b>	<b>88,9%</b>
<b>Renta promedio pesos (1)</b>	<b>\$ 765.221</b>		<b>\$ 844.611</b>	

(1) Para el caso donde las personas presentaban más de una renta mensual, se generó la suma de esas rentas.

Fuente: Base de datos administrativa de SENCE y base del Seguro de Cesantía.

Luego, en el gráfico n°1 podemos ver las mejoras en salario de los usuarios. Se contabiliza como aumento de renta cuando un usuario presenta una renta promedio superior en los primeros seis meses de egreso respecto de la renta promedio presentada en los seis meses previos al ingreso del programa. Solo se considerarán aumentos de rentas igual o superiores a una UF. En este contexto, un 61,9% de los usuarios del programa año 2015 mejoran renta en los seis meses posteriores al desarrollo del curso.

**GRÁFICO N°1: PROPORCIÓN DE USUARIOS QUE MEJORAN RENTA LOS SEIS MESES POSTERIORES AL EGRESO DEL CURSO**

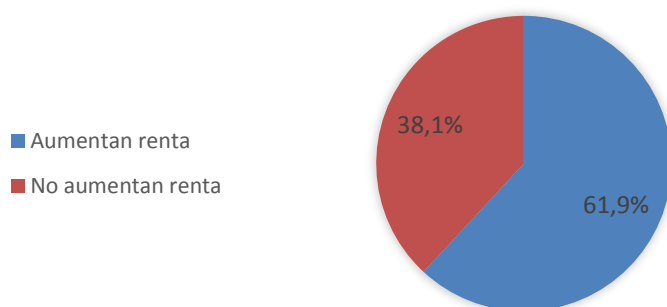

Fuente: Base de datos administrativa de SENCE y base del Seguro de Cesantía.

### b) Resultados según sexo

Considerando las brechas existentes entre mujeres y hombres en el ámbito laboral, resulta de gran relevancia analizar el comportamiento en cuanto a cotizaciones y rentas de los usuarios del programa diferenciándolo por sexo. En ese sentido, la siguiente tabla muestra la situación laboral previo y posterior de las mujeres y hombres, en la cual se observa que ambos segmentos ven crecer levemente las proporciones de personas con al menos una cotización posterior al desarrollo del programa, pasando en el caso de mujeres de un 86,5% a un 87,9%, y para los hombres de un 88,4% a un 89,7%. Esos resultados reflejan una primera gran diferencia entre ambos segmentos, donde existe una mayor proporción de cotizantes hombres posterior al programa. Al mirar la variable renta se detecta otro contraste entre ambos grupos, donde previo al ingreso del programa existían una diferencia en renta promedio de un 25,1% a favor de los hombres, y en el periodo posterior disminuye a un 22,8%.

## Reporte de resultados

Julio de 2017

**TABLA N°3: SITUACIÓN LABORAL PREVIO Y POSTERIOR AL PROGRAMA SEGÚN SEXO.**

Cantidad de cotizaciones	Situación laboral Mujeres				Situación laboral Hombres			
	Situación laboral 12 meses previos al inicio		Situación laboral 12 meses posteriores al egreso		Situación laboral 12 meses previos al inicio		Situación laboral 12 meses posteriores al egreso	
	Cotizantes	%	Cotizantes	%	Cotizantes	%	Cotizantes	%
<b>0</b>	37.585	13,5%	33.705	12,1%	42.621	11,6%	37.818	10,3%
<b>1</b>	4.324	1,6%	3.143	1,1%	4087	1,1%	2.915	0,8%
<b>2</b>	4.164	1,5%	3.209	1,2%	4.097	1,1%	3.167	0,9%
<b>3</b>	3.970	1,4%	3.156	1,1%	4.316	1,2%	3.444	0,9%
<b>4</b>	4.409	1,6%	3.297	1,2%	4.658	1,3%	4.008	1,1%
<b>5</b>	4.280	1,5%	3.638	1,3%	5.263	1,4%	4.633	1,3%
<b>6</b>	4.621	1,7%	3.903	1,4%	6.035	1,6%	5.531	1,5%
<b>7</b>	5.223	1,9%	4.488	1,6%	7.242	2,0%	6.833	1,9%
<b>8</b>	5.909	2,1%	5.010	1,8%	8.816	2,4%	7.962	2,2%
<b>9</b>	6.909	2,5%	5.861	2,1%	10.937	3,0%	9.991	2,7%
<b>10</b>	9.081	3,3%	7.038	2,5%	14.011	3,8%	12.942	3,5%
<b>11</b>	9.412	3,4%	8.348	3,0%	18.793	5,1%	17.389	4,7%
<b>12</b>	178.306	64,1%	193.397	69,5%	236.961	64,4%	251.204	68,3%
<b>Total</b>	<b>278.193</b>	<b>100,0%</b>	<b>278.193</b>	<b>100,0%</b>	<b>367.837</b>	<b>100,0%</b>	<b>367.837</b>	<b>100,0%</b>
<b>Total de personas con al menos una cotización</b>	<b>240.608</b>	<b>86,5%</b>	<b>244.488</b>	<b>87,9%</b>	<b>325.216</b>	<b>88,4%</b>	<b>330.019</b>	<b>89,7%</b>
<b>Renta promedio pesos</b>	<b>\$ 668.452</b>		<b>\$ 746.636</b>		<b>\$ 835.983</b>		<b>\$ 917.001</b>	

Fuente: Base de datos administrativa de SENCE y base del Seguro de Cesantía.

### c) Resultados por mes de egreso

La situación laboral post egreso, que para efectos de este reporte se analiza como la proporción de cotizantes y su renta promedio, se estima mes a mes hasta cumplir con los doce meses posteriores al desarrollo del programa.

Esta situación se estima considerando tres variables de interés: a) para la totalidad de usuarios egresados en el año; b) diferenciado según sexo y c) según sector económico de la capacitación.

Al analizar las cifras del gráfico n°2, correspondiente al primer grupo, es decir, el total de usuarios, se aprecia que en el mes previo al inicio del curso la proporción de cotizantes alcanzaba un 83,6%, lo que aumenta al primer de egreso a un 86%, pero luego comienza a caer sostenidamente alcanzando un 78,6% de cotizantes al doceavo mes de egreso. Al analizar las cifras de renta, se aprecia que, en el mes previo, se contaba con una renta promedio total de \$781.072, cifra que sube sostenidamente mes a mes hasta alcanzar \$877.926 en el doceavo mes, lo que corresponde a un aumento de un 12,4%.

GRÁFICO N°2: PROPORCIÓN DE COTIZANTES Y RENTA PROMEDIO PREVIO Y POSTERIOR AL EGRESO

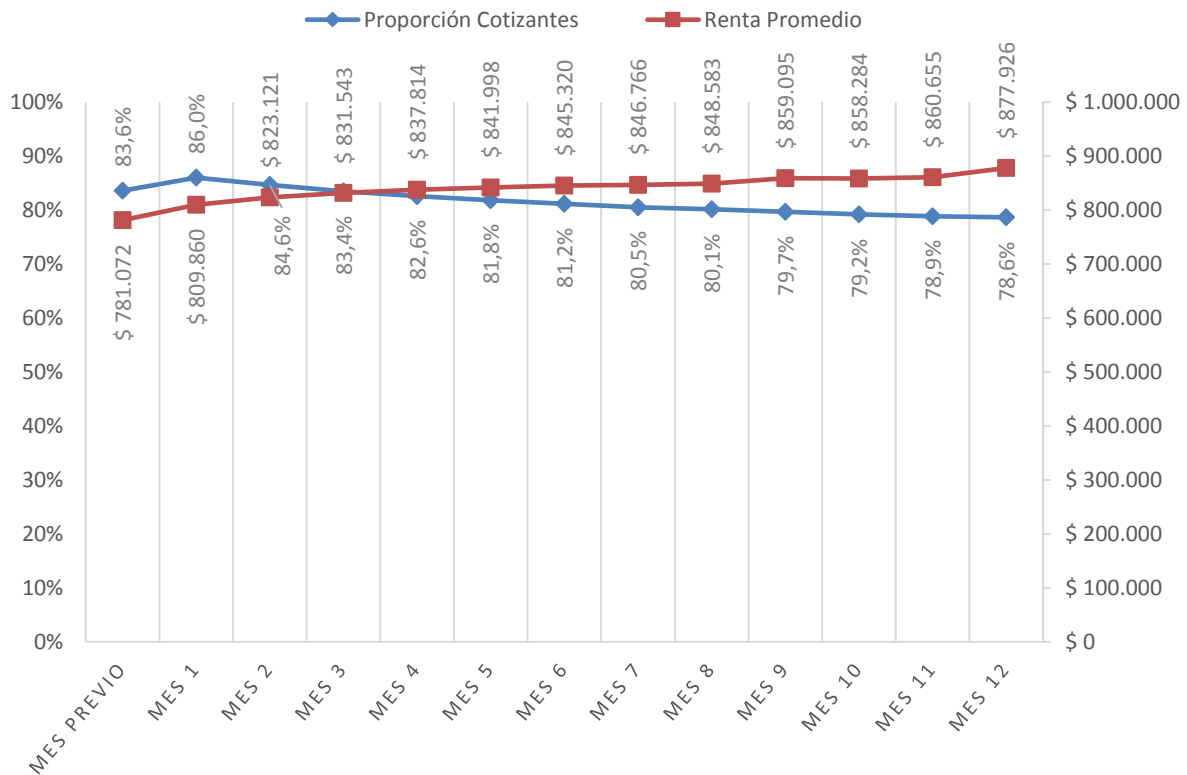

Fuente: Base de datos administrativa de SENCE y base del Seguro de Cesantía.

En el gráfico n°3 y tabla n°2, se presenta el mismo análisis anterior, pero esta vez diferenciado por sexo. Se observa que la proporción de cotizantes mujeres en el mes previo al inicio del curso es bastante cercana a la de los hombres (82,6% y 84,3% respectivamente), lo que se mantiene para todos los meses posteriores, no superando los 2,2 puntos porcentuales de diferencia. En cuanto a la renta promedio se observa una clara diferencia entre ambos segmentos analizados, sin embargo, se mantiene constante para todos los meses de análisis, variando entre un 22% y 25% la diferencia a favor de los hombres. Se resalta de todos modos que ambos grupos presentan un aumento en las rentas promedios entre el mes previo y el doceavo mes de egreso, donde para el caso de las mujeres ese aumento es de un 13,8%, y para los hombres de un 11,5%.

## Reporte de resultados

Julio de 2017

**GRÁFICO N°3: PROPORCIÓN DE COTIZANTES Y RENTA PROMEDIO PREVIO Y POSTERIOR AL EGRESO, SEGÚN SEXO**

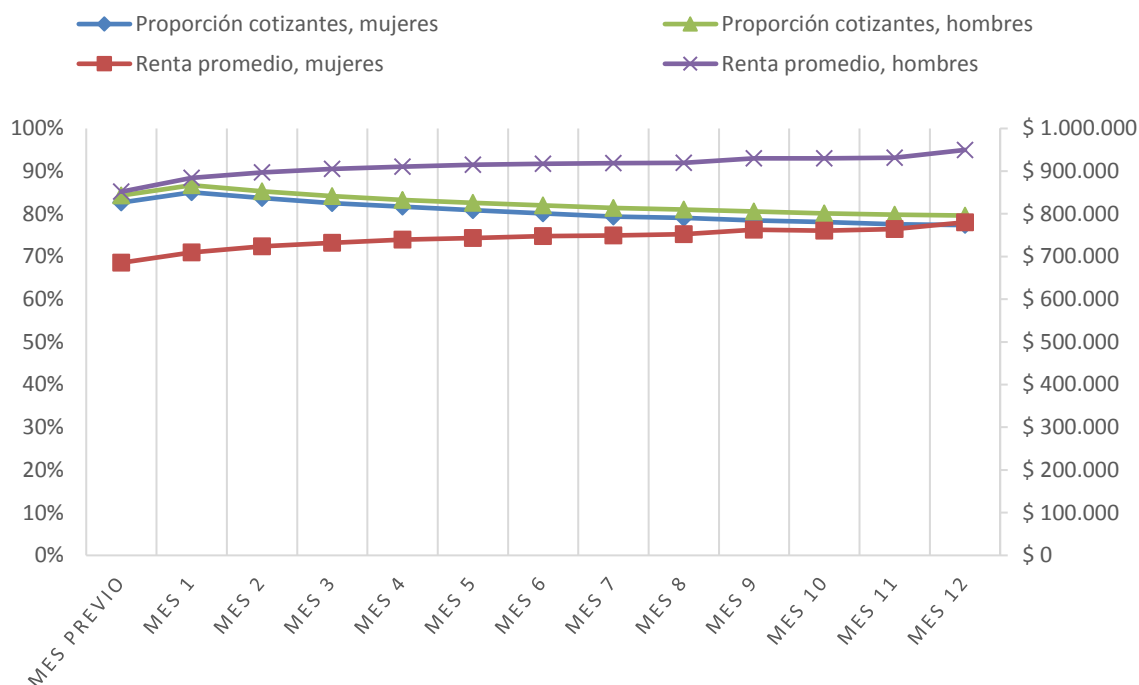

Fuente: Base de datos administrativa de SENCE y base del Seguro de Cesantía.

**TABLA N°4: PROPORCIÓN DE COTIZANTES Y RENTA PROMEDIO MES A MES POST EGRESO SEGÚN SEXO.**

	Proporción cotizantes		Renta promedio	
	Mujeres	Hombres	Mujeres	Hombres
<b>Mes previo</b>	82,6%	84,3%	\$ 685.523	\$ 851.924
<b>Mes 1</b>	85,0%	86,7%	\$ 709.773	\$ 884.100
<b>Mes 2</b>	83,7%	85,3%	\$ 723.878	\$ 896.759
<b>Mes 3</b>	82,5%	84,2%	\$ 732.433	\$ 905.013
<b>Mes 4</b>	81,7%	83,3%	\$ 739.287	\$ 910.864
<b>Mes 5</b>	80,8%	82,6%	\$ 743.571	\$ 914.878
<b>Mes 6</b>	80,1%	82,0%	\$ 747.615	\$ 917.510
<b>Mes 7</b>	79,4%	81,4%	\$ 749.242	\$ 918.687
<b>Mes 8</b>	79,0%	81,0%	\$ 752.463	\$ 919.536
<b>Mes 9</b>	78,5%	80,6%	\$ 762.580	\$ 930.190
<b>Mes 10</b>	78,1%	80,1%	\$ 760.698	\$ 930.236
<b>Mes 11</b>	77,6%	79,8%	\$ 764.221	\$ 931.569
<b>Mes 12</b>	77,4%	79,6%	\$ 780.239	\$ 949.733

Fuente: Base de datos administrativa de SENCE y base del Seguro de Cesantía.

## Reporte de resultados

Julio de 2017

### d) Resultados por sector económico

A continuación, se presenta la información de proporción de cotizantes y renta promedio por sector económico al que pertenecen los cursos, tanto para el mes previo al ingreso como los doce meses posteriores al egreso del programa. Toda esta información puede ser contrastada con el total nacional presentado en la última fila de la tabla.

**TABLA N°5.1: PROPORCIÓN DE COTIZANTES Y RENTA PROMEDIO MES A MES POST EGRESO SEGÚN SECTOR ECONÓMICO.**

Sector económico	Mes previo		Mes 1		Mes 2		Mes 3		Mes 4		Mes 5		Mes 6	
	Cotizantes	Renta	Cotizantes	Renta	Cotizantes	Renta	Cotizantes	Renta	Cotizantes	Renta	Cotizantes	Renta	Cotizantes	Renta
Empresas que no especifican sector	85,0%	\$ 707.627	88,2%	\$ 730.101	86,9%	\$ 742.345	85,6%	\$ 753.613	84,5%	\$ 764.544	83,7%	\$ 764.893	83,0%	\$ 766.412
Agricultura, ganadería, caza y silvicultura	84,3%	\$ 645.562	88,5%	\$ 667.697	87,1%	\$ 679.845	85,9%	\$ 694.139	84,8%	\$ 701.171	83,9%	\$ 702.559	83,4%	\$ 700.100
Pesca	87,3%	\$ 817.231	91,4%	\$ 838.261	89,9%	\$ 859.700	88,3%	\$ 866.936	86,8%	\$ 841.972	84,3%	\$ 851.129	83,2%	\$ 851.974
Explotación de minas y canteras	74,0%	\$ 1.678.547	74,1%	\$ 1.769.669	73,7%	\$ 1.742.054	73,6%	\$ 1.776.385	73,8%	\$ 1.751.839	73,5%	\$ 1.786.582	73,6%	\$ 1.777.461
Industrias manufactureras no metálicas	84,2%	\$ 826.179	86,1%	\$ 858.329	85,1%	\$ 870.793	84,2%	\$ 870.970	83,5%	\$ 886.238	82,9%	\$ 887.890	82,4%	\$ 886.064
Industrias manufactureras metálicas	83,6%	\$ 1.019.751	84,8%	\$ 1.055.442	83,4%	\$ 1.076.131	82,4%	\$ 1.079.366	82,0%	\$ 1.079.757	81,5%	\$ 1.087.039	81,1%	\$ 1.088.234
Electricidad, Gas y Agua	81,2%	\$ 1.123.600	81,5%	\$ 1.190.711	81,0%	\$ 1.194.876	80,5%	\$ 1.237.982	80,1%	\$ 1.215.697	79,7%	\$ 1.208.695	79,4%	\$ 1.218.968
Construcción	88,3%	\$ 750.981	90,2%	\$ 785.157	87,3%	\$ 778.150	85,7%	\$ 789.011	84,7%	\$ 791.127	83,7%	\$ 792.035	82,9%	\$ 787.531
Comercio	87,7%	\$ 685.441	90,4%	\$ 710.428	88,5%	\$ 724.183	87,1%	\$ 735.832	86,2%	\$ 742.673	85,3%	\$ 748.588	84,3%	\$ 753.845
Hoteles y Restaurantes	90,3%	\$ 515.874	91,9%	\$ 551.132	90,4%	\$ 545.021	89,0%	\$ 552.181	87,8%	\$ 558.599	87,2%	\$ 548.021	86,4%	\$ 559.833
Transporte, almacenamiento y comunicaciones	85,1%	\$ 852.281	89,2%	\$ 879.119	88,0%	\$ 895.730	87,1%	\$ 904.758	86,4%	\$ 908.389	85,8%	\$ 910.303	85,1%	\$ 921.329
Intermediación financiera	86,9%	\$ 1.065.663	90,9%	\$ 1.106.347	89,7%	\$ 1.152.868	88,3%	\$ 1.144.807	87,3%	\$ 1.162.680	86,6%	\$ 1.167.539	85,7%	\$ 1.179.781
Actividades inmobiliarias, empresariales y de alquiler	87,9%	\$ 719.578	90,1%	\$ 755.232	88,4%	\$ 768.658	86,6%	\$ 774.950	85,5%	\$ 774.621	84,6%	\$ 777.745	83,9%	\$ 782.851
Adm. pública y defensa; planes de seg. social, afiliación obligatoria	64,4%	\$ 676.950	73,7%	\$ 691.434	73,2%	\$ 700.486	70,9%	\$ 720.277	69,9%	\$ 716.035	69,1%	\$ 748.964	68,9%	\$ 746.437
Enseñanza	60,2%	\$ 864.037	60,3%	\$ 873.830	60,3%	\$ 893.976	60,0%	\$ 893.733	59,9%	\$ 893.367	59,3%	\$ 915.313	59,1%	\$ 909.248
Servicios sociales y de salud	83,4%	\$ 835.552	84,8%	\$ 860.803	83,9%	\$ 863.428	83,0%	\$ 878.937	82,3%	\$ 878.954	81,7%	\$ 886.264	81,1%	\$ 886.695
Otras actividades de servicios comunitarios, sociales y personales	70,8%	\$ 795.554	71,3%	\$ 830.895	70,5%	\$ 840.496	70,1%	\$ 840.377	69,5%	\$ 847.844	68,8%	\$ 852.811	68,6%	\$ 859.778
Consejo de administración de edificios y condominios	100,0%	\$ 1.000.178	100,0%	\$ 1.073.236	100,0%	\$ 1.020.043	100,0%	\$ 972.052	100,0%	\$ 988.350	90,9%	\$ 1.018.067	90,9%	\$ 1.041.159
Organizaciones y órganos extraterritoriales	83,3%	\$ 505.275	83,3%	\$ 568.571	83,3%	\$ 556.526	83,3%	\$ 546.117	83,3%	\$ 583.758	66,7%	\$ 577.826	83,3%	\$ 711.376
<b>Total nacional</b>	<b>83,6%</b>	<b>\$ 781.072</b>	<b>86,0%</b>	<b>\$ 809.860</b>	<b>84,6%</b>	<b>\$ 823.121</b>	<b>83,4%</b>	<b>\$ 831.543</b>	<b>82,6%</b>	<b>\$ 837.814</b>	<b>81,8%</b>	<b>\$ 841.998</b>	<b>81,2%</b>	<b>\$ 845.320</b>

Fuente: Base de datos administrativa de SENCE y base del Seguro de Cesantía.



## Reporte de resultados

Julio de 2017

**TABLA N°5.2: PROPORCIÓN DE COTIZANTES Y RENTA PROMEDIO MES A MES POST EGRESO SEGÚN SECTOR ECONÓMICO.**

Sector Económico	Mes 7		Mes 8		Mes 9		Mes 10		Mes 11		Mes 12	
	Cotizantes	Renta	Cotizantes	Renta	Cotizantes	Renta	Cotizantes	Renta	Cotizantes	Renta	Cotizantes	Renta
Empresas que no especifican sector	82,3%	\$ 767.694	81,8%	\$ 774.304	81,3%	\$ 779.170	80,7%	\$ 775.417	80,4%	\$ 781.409	80,1%	\$ 796.395
Agricultura, ganadería, caza y silvicultura	82,6%	\$ 712.628	82,4%	\$ 703.082	82,2%	\$ 702.099	82,1%	\$ 704.784	82,1%	\$ 707.011	82,1%	\$ 723.038
Pesca	82,4%	\$ 842.226	80,8%	\$ 842.529	77,1%	\$ 871.314	76,1%	\$ 850.601	75,5%	\$ 857.306	76,0%	\$ 872.059
Explotación de minas y canteras	73,7%	\$ 1.744.150	74,1%	\$ 1.736.530	73,7%	\$ 1.798.408	73,7%	\$ 1.786.175	73,6%	\$ 1.776.660	74,0%	\$ 1.825.024
Industrias manufactureras no metálicas	81,2%	\$ 886.187	81,0%	\$ 885.208	80,7%	\$ 900.875	80,3%	\$ 892.627	79,9%	\$ 894.811	79,7%	\$ 922.414
Industrias manufactureras metálicas	80,5%	\$ 1.090.853	80,2%	\$ 1.094.992	80,1%	\$ 1.110.259	79,9%	\$ 1.099.789	79,9%	\$ 1.109.882	79,6%	\$ 1.136.597
Electricidad, Gas y Agua	79,5%	\$ 1.222.789	79,3%	\$ 1.240.351	79,1%	\$ 1.286.231	78,8%	\$ 1.232.120	78,6%	\$ 1.230.189	78,5%	\$ 1.287.597
Construcción	82,2%	\$ 789.660	81,5%	\$ 787.898	80,9%	\$ 789.517	80,1%	\$ 790.725	79,8%	\$ 795.408	79,6%	\$ 801.746
Comercio	83,6%	\$ 753.748	83,2%	\$ 754.006	82,7%	\$ 764.142	82,2%	\$ 763.247	81,7%	\$ 766.051	81,5%	\$ 776.231
Hoteles y Restaurantes	85,6%	\$ 563.096	85,1%	\$ 560.553	84,5%	\$ 564.294	84,1%	\$ 567.459	83,7%	\$ 562.893	83,5%	\$ 581.948
Transporte, almacenamiento y comunicaciones	84,6%	\$ 922.554	84,1%	\$ 916.107	83,7%	\$ 932.867	83,5%	\$ 942.333	83,1%	\$ 925.598	82,8%	\$ 950.056
Intermediación financiera	85,2%	\$ 1.176.143	84,8%	\$ 1.178.154	84,2%	\$ 1.191.234	83,8%	\$ 1.213.709	83,5%	\$ 1.198.451	83,3%	\$ 1.209.216
Actividades inmobiliarias, empresariales y de alquiler	83,4%	\$ 787.060	82,9%	\$ 789.117	82,5%	\$ 797.345	81,8%	\$ 796.871	81,2%	\$ 798.353	80,8%	\$ 816.454
Adm. pública y defensa; planes de seg. social, afiliación obligatoria	68,6%	\$ 768.877	68,2%	\$ 769.581	67,3%	\$ 778.679	67,5%	\$ 768.554	67,0%	\$ 786.295	65,9%	\$ 817.198
Enseñanza	58,9%	\$ 914.257	59,1%	\$ 930.432	59,1%	\$ 934.301	58,8%	\$ 926.145	58,7%	\$ 946.108	58,6%	\$ 971.870
Servicios sociales y de salud	80,6%	\$ 893.124	80,0%	\$ 894.900	79,7%	\$ 910.258	79,3%	\$ 900.036	79,1%	\$ 907.447	79,0%	\$ 923.421
Otras actividades de servicios comunitarios, sociales y personales	68,3%	\$ 856.396	67,7%	\$ 856.408	67,1%	\$ 873.819	66,5%	\$ 888.031	66,0%	\$ 924.574	65,8%	\$ 920.562
Consejo de administración de edificios y condominios	90,9%	\$ 1.020.738	90,9%	\$ 1.037.691	100,0%	\$ 956.043	100,0%	\$ 1.064.973	100,0%	\$ 941.539	100,0%	\$ 930.429
Organizaciones y órganos extraterritoriales	83,3%	\$ 629.766	83,3%	\$ 613.253	83,3%	\$ 626.659	83,3%	\$ 632.195	83,3%	\$ 553.638	83,3%	\$ 546.238
<b>Total nacional</b>	<b>79,0%</b>	<b>\$ 1.137.683</b>	<b>78,5%</b>	<b>\$ 1.132.019</b>	<b>78,2%</b>	<b>\$ 1.155.238</b>	<b>77,5%</b>	<b>\$ 1.140.311</b>	<b>77,4%</b>	<b>\$ 1.153.282</b>	<b>77,4%</b>	<b>\$ 1.173.382</b>

Fuente: Base de datos administrativa de SENCE y base del Seguro de Cesantía.

## Reporte de resultados

Julio de 2017

### e) Resultados por región

A continuación, se presenta la información de proporción de cotizantes y renta promedio por región donde se desarrolló el programa, tanto para el mes previo al ingreso como los doce meses posteriores al egreso del programa. Toda esta información puede ser contrastada con el total nacional presentado en la última fila de la tabla.

**TABLA N°6.1: PROPORCIÓN DE COTIZANTES Y RENTA PROMEDIO MES A MES POST EGRESO SEGÚN REGIÓN.**

Región	Mes previo		Mes 1		Mes 2		Mes 3		Mes 4		Mes 5		Mes 6	
	Cotizantes	Renta	Cotizantes	Renta	Cotizantes	Renta	Cotizantes	Renta	Cotizantes	Renta	Cotizantes	Renta	Cotizantes	Renta
I	82,0%	\$ 978.916	82,6%	\$ 994.208	81,1%	\$ 1.016.940	80,0%	\$ 1.029.086	78,7%	\$ 1.027.580	77,9%	\$ 1.031.375	77,5%	\$ 1.046.878
II	82,5%	\$ 1.066.563	83,7%	\$ 1.126.149	81,8%	\$ 1.113.472	81,0%	\$ 1.137.250	80,5%	\$ 1.121.509	79,8%	\$ 1.143.772	79,3%	\$ 1.148.506
III	84,2%	\$ 940.532	84,8%	\$ 984.698	83,6%	\$ 963.080	82,5%	\$ 969.776	81,7%	\$ 967.793	80,5%	\$ 967.594	79,9%	\$ 964.661
IV	80,0%	\$ 733.415	81,4%	\$ 746.727	80,1%	\$ 758.280	78,7%	\$ 774.253	77,9%	\$ 771.379	77,5%	\$ 767.232	77,1%	\$ 770.239
V	80,2%	\$ 732.262	82,3%	\$ 761.432	81,3%	\$ 774.603	80,3%	\$ 779.244	79,6%	\$ 793.352	79,1%	\$ 787.508	78,4%	\$ 785.183
VI	84,7%	\$ 726.171	87,8%	\$ 752.244	87,1%	\$ 759.339	86,1%	\$ 769.301	85,1%	\$ 765.619	84,4%	\$ 776.074	83,7%	\$ 772.951
VII	87,4%	\$ 606.253	88,7%	\$ 633.027	86,4%	\$ 642.058	85,8%	\$ 648.252	85,4%	\$ 655.379	84,7%	\$ 657.973	83,8%	\$ 664.936
VIII	81,2%	\$ 687.536	85,9%	\$ 719.870	84,5%	\$ 728.072	83,3%	\$ 732.028	82,4%	\$ 738.121	81,8%	\$ 739.388	81,1%	\$ 743.303
IX	82,7%	\$ 670.512	85,0%	\$ 699.196	84,3%	\$ 698.200	83,2%	\$ 708.835	82,7%	\$ 725.185	81,9%	\$ 743.329	81,3%	\$ 755.966
X	84,1%	\$ 705.029	86,2%	\$ 718.584	85,0%	\$ 737.270	83,8%	\$ 739.920	82,6%	\$ 743.745	81,2%	\$ 753.620	80,3%	\$ 754.019
XI	93,3%	\$ 814.014	93,2%	\$ 871.734	91,9%	\$ 850.636	90,0%	\$ 861.371	88,3%	\$ 881.377	87,1%	\$ 857.733	85,9%	\$ 863.106
XII	72,3%	\$ 782.913	74,4%	\$ 809.823	73,2%	\$ 830.483	72,1%	\$ 824.318	71,5%	\$ 830.063	67,5%	\$ 871.683	67,7%	\$ 880.513
XIII	84,4%	\$ 801.210	86,8%	\$ 830.021	85,3%	\$ 847.351	84,1%	\$ 855.988	83,2%	\$ 863.906	82,4%	\$ 867.294	81,7%	\$ 870.766
XIV	81,6%	\$ 723.029	82,7%	\$ 742.071	81,8%	\$ 764.573	81,7%	\$ 768.012	80,9%	\$ 767.817	80,6%	\$ 772.248	80,1%	\$ 774.032
XV	78,7%	\$ 698.699	83,1%	\$ 728.553	82,3%	\$ 742.764	81,5%	\$ 766.101	80,1%	\$ 766.048	79,6%	\$ 756.469	78,8%	\$ 767.347
<b>Total nacional</b>	<b>83,6%</b>	<b>\$ 781.072</b>	<b>86,0%</b>	<b>\$ 809.860</b>	<b>84,6%</b>	<b>\$ 823.121</b>	<b>83,4%</b>	<b>\$ 831.543</b>	<b>82,6%</b>	<b>\$ 837.814</b>	<b>81,8%</b>	<b>\$ 841.998</b>	<b>81,2%</b>	<b>\$ 845.320</b>

Fuente: Base de datos administrativa de SENCE y base del Seguro de Cesantía.

## Reporte de resultados

Julio de 2017

**TABLA N°6.2: PROPORCIÓN DE COTIZANTES Y RENTA PROMEDIO MES A MES POST EGRESO SEGÚN REGIÓN.**

Región	Mes 7		Mes 8		Mes 9		Mes 10		Mes 11		Mes 12	
	Cotizantes	Renta	Cotizantes	Renta	Cotizantes	Renta	Cotizantes	Renta	Cotizantes	Renta	Cotizantes	Renta
I	76,9%	\$ 1.059.384	76,7%	\$ 1.051.896	76,3%	\$ 1.062.856	75,7%	\$ 1.069.582	75,9%	\$ 1.044.591	75,2%	\$ 1.062.964
II	79,0%	\$ 1.137.683	78,5%	\$ 1.132.019	78,2%	\$ 1.155.238	77,5%	\$ 1.140.311	77,4%	\$ 1.153.282	77,4%	\$ 1.173.382
III	79,2%	\$ 971.875	78,7%	\$ 969.323	77,8%	\$ 1.001.330	77,3%	\$ 989.506	77,4%	\$ 987.200	77,4%	\$ 1.027.192
IV	76,8%	\$ 774.052	76,5%	\$ 777.217	75,7%	\$ 780.230	75,2%	\$ 795.543	74,1%	\$ 795.416	73,7%	\$ 795.656
V	78,1%	\$ 791.093	77,7%	\$ 795.149	77,4%	\$ 809.518	77,0%	\$ 805.889	76,6%	\$ 809.114	76,3%	\$ 834.318
VI	81,8%	\$ 783.149	82,3%	\$ 772.125	81,9%	\$ 771.824	81,7%	\$ 768.516	81,7%	\$ 776.907	81,8%	\$ 778.529
VII	83,6%	\$ 670.327	83,3%	\$ 664.974	83,0%	\$ 673.131	83,0%	\$ 673.254	82,6%	\$ 671.935	82,6%	\$ 677.266
VIII	80,6%	\$ 746.519	80,5%	\$ 746.459	80,2%	\$ 751.708	79,5%	\$ 758.719	79,4%	\$ 762.116	79,2%	\$ 777.725
IX	80,8%	\$ 742.011	80,0%	\$ 737.612	79,6%	\$ 741.722	79,1%	\$ 733.120	78,6%	\$ 736.814	78,3%	\$ 749.490
X	79,4%	\$ 747.451	78,4%	\$ 749.351	77,5%	\$ 758.805	76,5%	\$ 749.060	75,5%	\$ 760.257	75,6%	\$ 773.935
XI	85,5%	\$ 856.500	84,7%	\$ 873.888	83,4%	\$ 870.486	82,3%	\$ 868.173	81,7%	\$ 865.283	82,1%	\$ 874.181
XII	67,3%	\$ 873.675	69,7%	\$ 859.089	69,5%	\$ 887.538	69,0%	\$ 853.279	68,2%	\$ 868.549	67,4%	\$ 915.182
XIII	81,1%	\$ 872.433	80,6%	\$ 876.666	80,2%	\$ 887.917	79,8%	\$ 888.518	79,4%	\$ 889.462	79,1%	\$ 907.997
XIV	79,2%	\$ 776.506	78,7%	\$ 791.550	78,8%	\$ 789.041	78,7%	\$ 780.570	78,3%	\$ 787.442	78,3%	\$ 809.967
XV	78,2%	\$ 759.264	77,6%	\$ 750.012	76,1%	\$ 763.606	75,7%	\$ 756.151	75,5%	\$ 762.518	75,8%	\$ 786.807
<b>Total nacional</b>	<b>80,5%</b>	<b>\$ 846.766</b>	<b>80,1%</b>	<b>\$ 848.583</b>	<b>79,7%</b>	<b>\$ 859.095</b>	<b>79,2%</b>	<b>\$ 858.284</b>	<b>78,9%</b>	<b>\$ 860.655</b>	<b>78,6%</b>	<b>\$ 877.926</b>

Fuente: Base de datos administrativa de SENCE y base del Seguro de Cesantía.