

REPORTE LABORAL BECAS FONDO CESANTÍA SOLIDARIO

AÑO 2020

UNIDAD DE ESTUDIOS



Este reporte de resultados presenta la situación laboral, considerando cotizaciones y salarios, de las personas que se capacitaron y aprobaron los cursos del programa **Becas Fondo Cesantía Solidario** durante el año 2020. Esta situación laboral es analizada tanto antes de la capacitación como posterior a ésta. Las fuentes de información que permiten la construcción de las estadísticas contenidas en este documento corresponden a las bases administrativas del programa y la base del seguro de cesantía, la cual se encuentra actualizada a enero de 2022 para la elaboración de este reporte.

Es importante mencionar que *las estadísticas e indicadores que se presentan en este reporte no corresponden a efectos directos y atribuibles al programa, ya que no responden a una evaluación de impacto*. Asimismo, se debe tener en consideración que este reporte se construye a partir de la información de la base del seguro de cesantía por tanto *la situación laboral de los usuarios podría estar subestimada en cuanto no necesariamente se observan los resultados de las personas que optan por empleos independientes*.

Es relevante tener en consideración al momento de analizar los resultados que se presentarán en este reporte, el contexto de la contingencia sanitaria durante los años 2020 a 2021, periodo sobre el cual se miden los distintos indicadores laborales, ya que generó importantes efectos en el mercado del trabajo.

El total de usuarios registrados en la base administrativa utilizada para este reporte corresponde a un total de 846 personas, quienes fueron capacitadas y aprobaron un curso durante el año 2020 mediante el programa **Becas Fondo Cesantía Solidario**. Las fechas de término de los cursos abarcan octubre, noviembre y diciembre, presentando la siguiente distribución:

TABLA N°1: MES DE TÉRMINO DE LOS CURSOS AÑO 2020

MES DE TÉRMINO AÑO 2020	NÚMERO DE USUARIOS (N°)	PROPORCIÓN (%)
Octubre	147	17,4%
Noviembre	405	47,9%
Diciembre	294	34,8%
TOTAL	846	100%

Fuente: Base de datos administrativa de SENCE.

INDICADORES

FIGURA N°1: INDICADORES DEL PROGRAMA BECAS FONDO CESANTÍA SOLIDARIO AÑO 2020

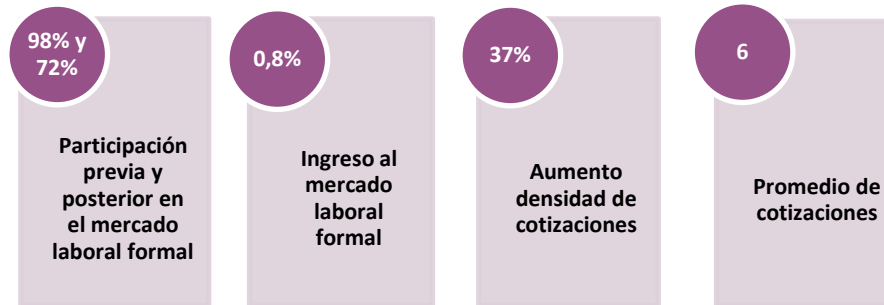

Fuente: Base de datos administrativa de SENCE y base del Seguro de Cesantía.

El primer indicador, **participación previa y posterior en el mercado laboral formal**, muestra la proporción de usuarios que presenta al menos una cotización en los doce meses previos y posteriores a la intervención del programa. En el caso de este programa, vemos que un 98% de los usuarios presentaba al menos una cotización en los doce meses previos a ingresar al mismo, lo que disminuye a 72% si consideramos los doce meses posteriores al egreso, esta disminución tiene sentido ya que para este programa los usuarios deben encontrarse cesantes, previo a su ingreso, por tanto, la proporción de cotizantes posterior refleja quienes vuelven a trabajar.

El segundo indicador, **ingreso al mercado laboral formal**, corresponde a la proporción de usuarios que en los doce meses antes del programa no cotizaron en el mercado laboral formal, sin embargo, en los doce meses posteriores al mismo, cotizan al

menos una vez. El indicador es de un 0,8%, lo que responde a las características de la población objetivo, correspondiente a cesantes que pierden su empleo en el año previo.

El tercer indicador, **aumento densidad de cotizaciones**, corresponde a la proporción de usuarios que aumenta su densidad de cotizaciones en los doce meses posteriores al programa en relación con los doce meses previos a éste, es decir, aquellos que posterior a su paso por el programa, cotizan más que antes. En el caso de este programa el indicador es de un 37%.

El cuarto y último indicador corresponde al **promedio de cotizaciones** de los usuarios en los doce meses posteriores a ser intervenidos por el programa. En el caso de este programa, los usuarios presentan 6 cotizaciones en promedio en un periodo de 12 meses.

COTIZACIONES MES A MES

Analizando la situación laboral de los usuarios previo y posterior a la intervención del programa, contrastando la situación en el mes previo, con la situación de los doce meses posteriores, se observa que entre el mes previo y el primer mes posterior a la intervención existe un alza en la proporción de personas que cotizan en el mercado laboral formal, tendencia que se mantiene al duodécimo mes posterior, iniciando en el mes previo en un 7% de cotizantes, con un 34% al primer mes de egreso y alcanzando un 59% al

duodécimo mes posterior a la intervención del programa. Por otra parte, se observa en el gráfico a continuación, que los usuarios del programa replican las características del mercado laboral en general, mostrando que, si bien tanto hombres como mujeres presentan el mismo comportamiento en cuanto a tendencia, la proporción de hombres que se encuentra cotizando siempre es superior a la proporción de mujeres.

GRÁFICO N°1: PROPORCIÓN DE COTIZANTES

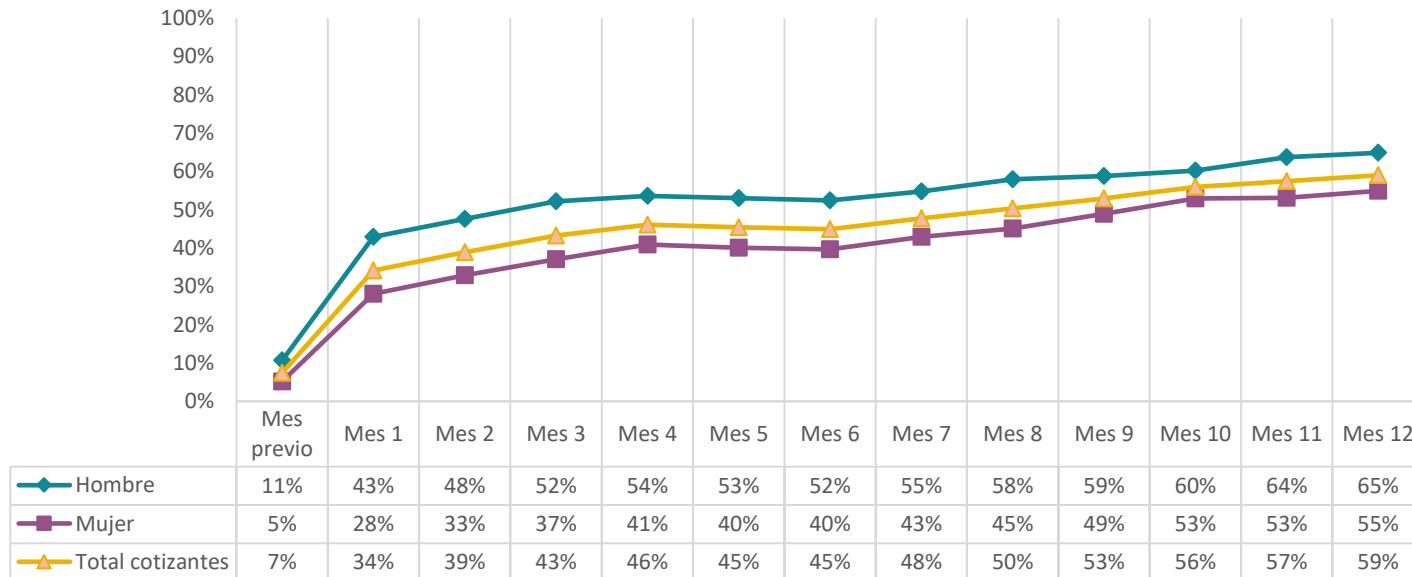

Fuente: Base de datos administrativa de SENCE y base del Seguro de Cesantía.

RENTAS MES A MES

En cuanto a las rentas que presentan los usuarios, se percibe un crecimiento al primer mes respecto al mes previo a la intervención del programa, crecimiento que se mantiene hasta el duodécimo mes pasando desde \$522.167 pesos aproximadamente el mes previo a \$802.022 aproximadamente al duodécimo mes, lo que representa un crecimiento de 32,9%. Al desagregar por sexo, se

observa lo mismo que fue señalado en cuanto a las cotizaciones, ya que se replica el comportamiento del mercado laboral general, evidenciando la misma tendencia al alza, pero, sin embargo, las rentas de las mujeres siempre se encuentran por debajo de la renta de los hombres, donde, además, la brecha a los doce meses de egreso es de un 45% en desmedro de las mujeres.

GRÁFICO N°2: RENTAS PROMEDIO

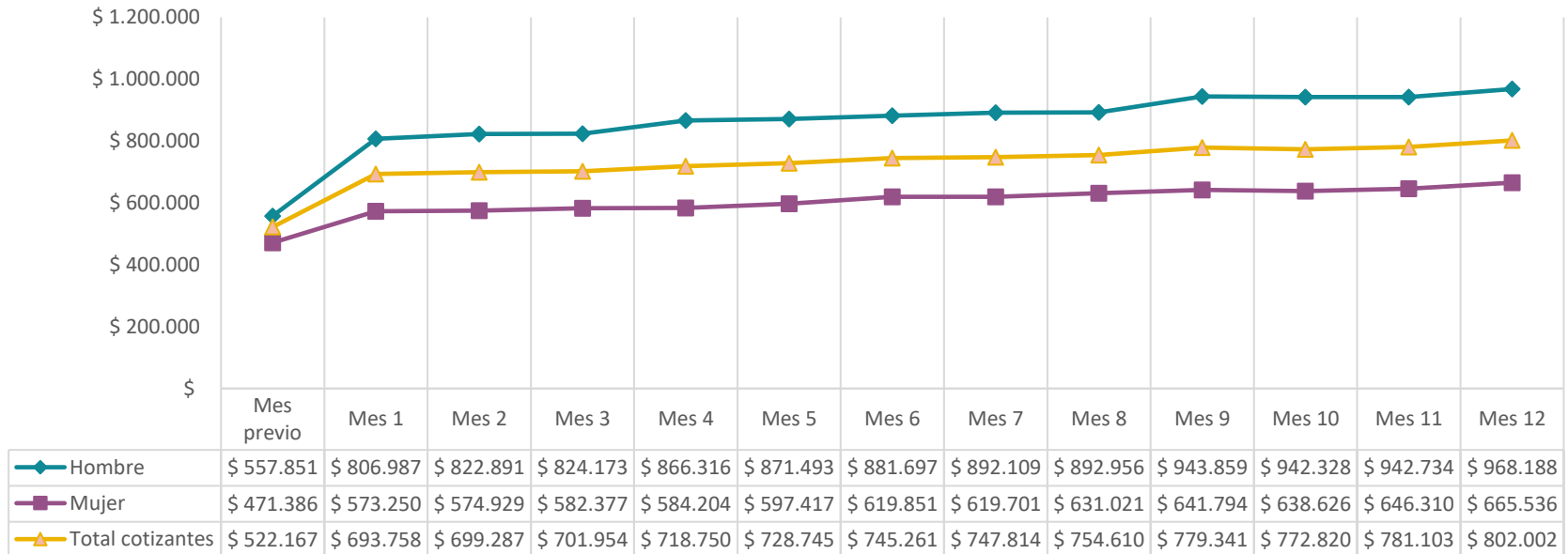

Fuente: Base de datos administrativa de SENCE y base del Seguro de Cesantía.

RESULTADOS REGIONALES

Los resultados presentados previamente son calculados a nivel regional, tanto para cotizaciones como salarios, y considerando tanto el mes previo a la intervención del programa como los doce meses posteriores a éste, lo cual es presentado a continuación.

TABLA N°2: PROPORCIÓN DE COTIZANTES POR REGIÓN

REGIONES	MES -1	MES 1	MES 2	MES 3	MES 4	MES 5	MES 6	MES 7	MES 8	MES 9	MES 10	MES 11	MES 12
TARAPACÁ	11%	16%	21%	26%	26%	37%	47%	42%	47%	53%	58%	68%	74%
ANTOFAGASTA	4%	30%	35%	48%	61%	61%	61%	57%	61%	65%	74%	74%	74%
ATACAMA	20%	40%	40%	45%	45%	40%	45%	40%	30%	30%	40%	45%	45%
COQUIMBO	6%	36%	41%	43%	46%	46%	42%	48%	53%	54%	55%	58%	58%
VALPARAÍSO	7%	37%	41%	45%	47%	45%	48%	50%	52%	56%	57%	58%	60%
METROPOLITANA	4%	32%	37%	43%	47%	48%	46%	49%	50%	53%	56%	59%	60%
MAULE	33%	44%	44%	67%	67%	67%	56%	56%	56%	56%	56%	56%	44%
ÑUBLE	5%	27%	32%	32%	39%	39%	32%	44%	41%	49%	54%	49%	54%
BIOBÍO	5%	46%	59%	59%	59%	59%	57%	62%	62%	68%	73%	76%	78%
ARAUCANÍA	14%	37%	33%	40%	40%	33%	38%	38%	46%	49%	48%	44%	48%
LOS RIOS	16%	35%	41%	46%	38%	38%	35%	43%	46%	43%	54%	57%	54%
MAGALLANES	13%	19%	31%	31%	38%	38%	38%	31%	44%	44%	50%	44%	44%
NACIONAL	7%	34%	39%	43%	46%	45%	45%	48%	50%	53%	56%	57%	59%

Fuente: Base de datos administrativa de SENCE y base del Seguro de Cesantía

REPORTE LABORAL – BECAS FONDO CESANTÍA SOLIDARIO AÑO 2020

TABLA N°2.1: RENTA PROMEDIO POR REGIÓN

REGIONES	MES PREVIO	MES 1	MES 2	MES 3	MES 4	MES 5	MES 6	MES 7	MES 8	MES 9	MES 10	MES 11	MES 12
TARAPACÁ	\$ 690.818	\$ 635.861	\$ 846.748	\$ 730.994	\$ 661.329	\$ 451.995	\$ 608.882	\$ 531.432	\$ 720.684	\$ 671.128	\$ 702.939	\$ 699.812	\$ 707.818
ANTOFAGASTA	\$ 2.582.085	\$ 1.246.607	\$ 1.229.197	\$ 1.172.402	\$ 1.106.103	\$ 1.217.685	\$ 1.190.052	\$ 1.248.074	\$ 1.088.267	\$ 1.248.253	\$ 1.231.437	\$ 1.295.263	\$ 1.431.559
ATACAMA	\$ 607.929	\$ 662.363	\$ 780.985	\$ 793.921	\$ 691.897	\$ 814.790	\$ 748.262	\$ 688.728	\$ 764.651	\$ 778.241	\$ 905.082	\$ 828.225	\$ 736.147
COQUIMBO	\$ 1.053.043	\$ 823.427	\$ 921.475	\$ 976.979	\$ 921.529	\$ 940.019	\$ 946.643	\$ 938.150	\$ 932.806	\$ 1.019.038	\$ 905.370	\$ 989.552	\$ 1.021.417
VALPARAÍSO	\$ 523.373	\$ 683.790	\$ 644.200	\$ 665.529	\$ 688.558	\$ 703.428	\$ 676.042	\$ 740.320	\$ 702.958	\$ 747.115	\$ 746.750	\$ 738.205	\$ 729.759
METROPOLITANA	\$ 274.513	\$ 682.981	\$ 677.115	\$ 680.469	\$ 691.589	\$ 682.422	\$ 758.509	\$ 740.536	\$ 780.407	\$ 769.680	\$ 783.770	\$ 765.024	\$ 796.947
MAULE	\$ 401.548	\$ 1.441.879	\$ 941.387	\$ 632.989	\$ 738.902	\$ 551.326	\$ 479.941	\$ 505.781	\$ 529.952	\$ 493.922	\$ 839.902	\$ 655.482	\$ 760.761
ÑUBLE	\$ 472.962	\$ 456.812	\$ 576.211	\$ 491.333	\$ 421.620	\$ 463.215	\$ 453.417	\$ 391.977	\$ 467.164	\$ 472.710	\$ 475.401	\$ 474.539	\$ 520.050
BIOBÍO	\$ 51.542	\$ 632.463	\$ 604.894	\$ 621.103	\$ 806.572	\$ 746.175	\$ 841.771	\$ 765.408	\$ 749.778	\$ 761.665	\$ 783.611	\$ 799.578	\$ 852.061
ARAUCANÍA	\$ 301.726	\$ 566.659	\$ 603.441	\$ 537.646	\$ 564.224	\$ 684.312	\$ 614.404	\$ 652.068	\$ 645.740	\$ 651.823	\$ 627.832	\$ 670.872	\$ 700.317
LOS RIOS	\$ 358.556	\$ 349.002	\$ 403.115	\$ 425.869	\$ 599.948	\$ 552.247	\$ 642.285	\$ 581.640	\$ 582.623	\$ 676.906	\$ 588.214	\$ 574.313	\$ 606.215
MAGALLANES	\$ 1.096.021	\$ 1.244.738	\$ 1.019.916	\$ 1.036.744	\$ 797.227	\$ 965.505	\$ 639.870	\$ 842.117	\$ 848.525	\$ 793.193	\$ 796.534	\$ 987.523	\$ 885.367
NACIONAL	\$ 522.167	\$ 693.758	\$ 699.287	\$ 701.954	\$ 718.750	\$ 728.745	\$ 745.261	\$ 747.814	\$ 754.610	\$ 779.341	\$ 772.820	\$ 781.103	\$ 802.002

Fuente: Base de datos administrativa de SENCE y base del Seguro de Cesantía